

# INFORME DE TRANSPARENCIA 2022

**SAÚDE MENTAL FEAFES GALICIA**

Rúa Belgrado nº 1 baixo, 15707  
Santiago de Compostela

## Índice

|           |   |          |
|-----------|---|----------|
| <b>1.</b> | <b>Información da organización .....</b>          | <b>3</b> |
| 1.1.      | Ámbito de actuación                               |          |
| 1.2.      | Normativa de aplicación                           |          |
| 1.3.      | Organigrama e órganos de goberno                  |          |
| <b>2.</b> | <b>Información económica e orzamentaria .....</b> | <b>6</b> |
| 2.1.      | Convenios coas administracións públicas           |          |
| 2.2.      | Axudas e subvencións das administracións públicas |          |
| 2.3.      | Contas anuais e informe de auditoría              |          |
| 2.4.      | Retribucións e rangos salariais                   |          |

## 1. Información da organización

### 1.1. Ámbito de actuación

A Federación de Asociacións de Familiares e Persoas con Enfermidade Mental de Galicia, FEAFES, é unha entidade sen ánimo de lucro e de interese social que naceu en 1995. No ano 2022 integraba a 12 asociacións membro e ten presenza en 32 localidades galegas, agrupando mais de 5.000 persoas socias.

#### ASOCIACIÓNS A CORUÑA

|                               |             |
|-------------------------------|-------------|
| Saúde Mental Ferrol - Narón   | 981 388 992 |
| Saúde Mental Ferrol - Cerdido | 981 388 992 |
| Apem - A Coruña               | 981 132 218 |
| Apem - Betanzos               | 981 773 047 |
| Apem - Culleredo              | 981 652 082 |
| Apem - Carballo               | 981 757 177 |
| Apem - Cee                    | 981 747 255 |
| Apem - Vimianzo               | 698 184 307 |
| Fonte da Virxe - Santiago     | 981 884 239 |
| A Creba - Noia                | 981 824 921 |
| A Creba - Ribeira             | 981 107 013 |
| Andaina - Dodro               | 981 802 078 |
| Andaina - Ordes               | 650 270 824 |
| Aspaneps - Ferrol             | 981 300 370 |

#### ASOCIACIÓNS LUGO

|                    |             |
|--------------------|-------------|
| Alume - Lugo       | 982 251 602 |
| Alume - Guitiriz   | 982 370 140 |
| A Mariña - Burela  | 982 581 620 |
| A Mariña - Ribadeo | 982 130 014 |
| A Mariña - Cervo   | 982 557 692 |
| A Mariña - Viveiro | 982 235 022 |

#### ASOCIACIÓNS PONTEVEDRA

|                        |             |
|------------------------|-------------|
| Alba - Pontevedra      | 986 859 368 |
| Lenda - Redondela      | 986 404 200 |
| Doa - Vigo             | 986 483 208 |
| Doa - Cangas           | 986 304 015 |
| Avelaiña - A Guarda    | 986 610 021 |
| Avelaiña - Baiona      | 986 389 233 |
| Avelaiña - Pontearreas | 986 610 021 |
| Avelaiña - A Cañiza    | 986 610 021 |

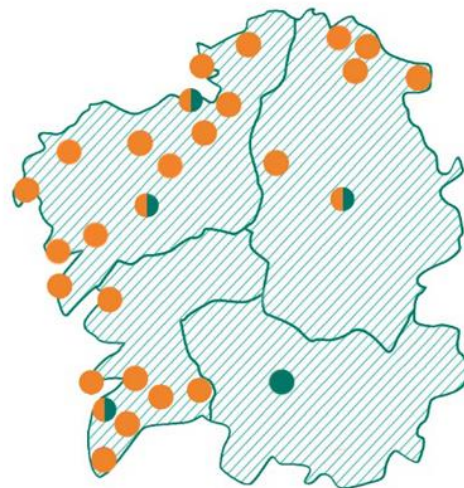

### 1.2. Normativa de aplicación

- Constitución Española, aprobada o 31 de outubro de 1978, que establece no seu artigo 22 o dereito á liberdade de asociación.
- Lei Orgánica 1/2002, do 22 de marzo, reguladora do Dereito de Asociación.
- Real Decreto 1497/2003, do 28 de novembro, polo que se aproba o Regulamento do Rexistro Nacional de Asociacións e das súas relacións cos restantes rexistros de asociacións.
- Lei 19/2013, do 9 de decembro, de transparencia, acceso á información pública e bo goberno.
- Lei 10/2010, do 28 de abril, de prevención do branqueo de capitais e do financiamento do terrorismo.
- Real Decreto 304/2014, do 5 de maio, polo que se aproba o Regulamento da Lei 10/2010, do 28 de abril, de prevención do branqueo de capitais e do financiamento do terrorismo.

- Real Decreto Legislativo 3/2011, do 14 de novembro, polo que se aproba o texto refundido da Lei de Contratos do Sector Público.
- Lei 38/2003, do 17 de novembro, xeral de subvencións e o seu regulamento.
- Lei 9/2007, de subvencións de Galicia.

### **1.3.Organigrama e órganos de goberno**

Na estrutura organizativa de Saúde Mental FEALES Galicia existen dous niveis de organización diferenciados e coordinados: o nivel político e o nivel técnico.

O nivel político represéntao a Asemblea Xeral e a Xunta Directiva, que é o órgano de goberno elixido na Asemblea coa fin de cumprir e facer cumprir os acordos pactados. A nivel técnico, Saúde Mental FEALES Galicia conta con varios departamentos encargados da xestión da entidade e da prestación dos servizos ás persoas usuarias.

#### **XUNTA DIRECTIVA 2022:**

##### **PRESIDENCIA**

Xosé Ramón Girón García. Asociación A Creba (Noia - A Coruña)

##### **VICEPRESIDENCIA**

Manuel Fernández Prado. Asociación Alume (Lugo)

##### **SECRETARÍA**

M<sup>a</sup>. Mar Piñeiro Sobrido. Asociación Fonte da Virxe (Santiago - A Coruña)

##### **TESOURERÍA**

Félix Pena Calvo. Asociación Saúde Mental Ferrol, Eume e Ortegá (Narón - A Coruña)

##### **VOCAIS**

- M<sup>a</sup> Eugenia Pérez Amieiro. Asociación Apem (A Coruña)
- Leopoldo Robla Álvarez. Asociación Doa (Vigo - Pontevedra)
- Jaime Figueroa Cerdeira (Redondela - Pontevedra)
- Carmen Blanco Rodríguez. Asociación Alba (Pontevedra)
- Jorge Machado Riveiro. Asociación A Mariña (Burela - Lugo).
- Xosé María Regueiro Otero. Asociación Avelaíña (A Guarda - Pontevedra)
- Juan Eduardo Mosquera Vidal. Asociación Andaina (Dodro/Ordes - A Coruña)
- Elena Rodríguez Seoane, Asociación Aspaneps (O Ferrol)

**ORGANIGRAMA:**

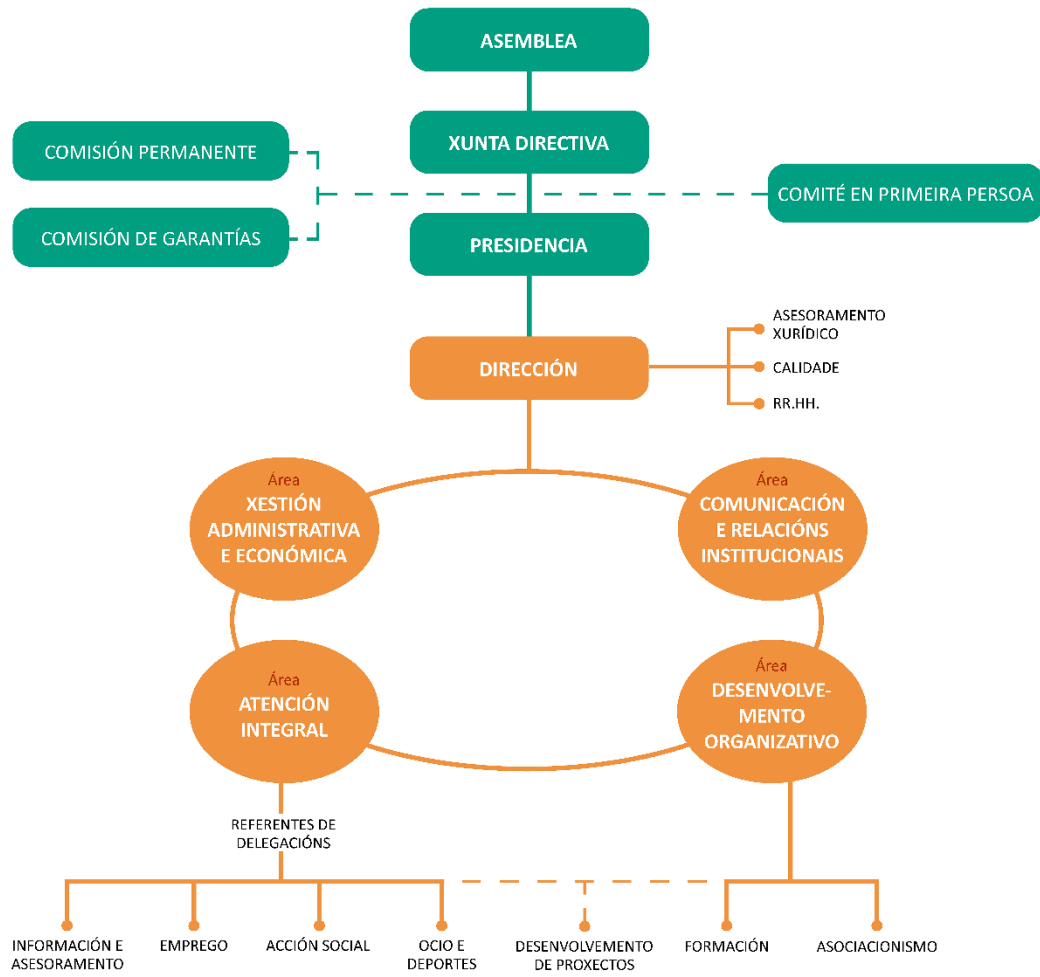

## 2. Información económica e orzamentaria

### 2.1. Convenios coas administracións públicas - ano 2022

| Convenio                                | Admin. autonómica                                 | Obxecto   | Duración | Importe <sup>1</sup>  |
|---|---|---|----------|-----------------------|
| Convenio Consellería de Política Social | <b>Consellería de Política Social e Xuventude</b> | Programa dirixido as persoas con enfermidade mental residentes en Galicia e mantemento da Federación  | 1 ano    | 635.736,00€           |
| Convenio Consellería de Política Social | <b>Consellería de Política Social e Xuventude</b> | Programa de apoio socio-educativo comunitario e prevención da situación de dependencia no medio rural | 1 ano    | 150.000,00€           |
| Convenio Consellería de Sanidade        | <b>Consellería de Sanidade</b>                    | Programa de atención a persoas con problemas de saúde mental  | 1 ano    | 85.706,00€            |
| Convenio                                | Admin. Local e Prov.                              | Obxecto   | Duración | Importe               |
| Convenio Concello de Santiago           | <b>Concello de Santiago</b>                       | Atención a persoas con enfermidade mental crónica e persoas sen fogar o en grave risco de exclusión   | 10 meses | 60.000,00 €           |
| Convenio Concello de A Coruña           | <b>Concello de A Coruña</b>                       | Prospección e inserción laboral para persoas con enfermidade mental                                   | 1 ano    | 28.000,00 €           |
| Convenio Concello de Vigo               | <b>Concello de Vigo</b>                           | Aluguer e mantemento  | 1 ano    | 5.000,00 €            |
| Convenio Concello de Lugo               | <b>Concello de Lugo</b>                           | Servizo de emprego e formación para persoas con enfermidade mental                                    | 1 ano    | 5.000,00 €            |
| Convenio Deputación de Lugo             | <b>Deputación de Lugo</b>                         | Intermediación laboral e prácticas laborais   | 1 ano    | 34.000,00 €           |
|   |   |   |          | <b>1.003.442,00 €</b> |

### 2.2. Axudas e subvencións das administracións públicas - ano 2022

| Entidade Pública Estatal ou Autonómica            | Obxecto   | Duración | Importe concedido |
|---|---|----------|-------------------|
| <b>Consellería de Política Social e Xuventude</b> | Varios Programas 0,7 IRPF   | 1 ano    | 78.510,59 €       |
| <b>Consellería de Política Social e Xuventude</b> | Itinerarios personalizados de inserción para personas sin hogar con problemas de salud mental | 5 meses  | 41.867,68 €       |

|   |  |                 |                          |
|---|--|-----------------|--------------------------|
| <b>Consellería de Sanidade</b>              | Programa mans con mans   | 1 ano           | 44.399,33 €              |
| <b>Consellería de Emprego e Igualdade</b>   | Atención integral a mulleres con enfermidade mental en situación de vulnerabilidade                      | 1 ano           | 30.104,06 €              |
| <b>Consellería de Emprego e Igualdade</b>   | Programa de cooperación servizo de atención integral a persoas con enfermidade mental e as súas familias | 1 ano           | 72.387,00 €              |
| <b>Consellería de Emprego e Igualdade</b>   | Orientación laboral- servizo de emprego  | 1 ano           | 319.000,00 €             |
| <b>Consellería de Emprego e Igualdade</b>   | Posta a punto para o emprego para persoas perceptoras de Risga   | 1 ano           | 100.000,00 €             |
| <b>Consellería de Emprego e Igualdade</b>   | Programa Integrado de emprego  | 1 ano           | 250.000,00€              |
| <b>Consellería de Emprego e Igualdade</b>   | Programa emrega discapacidade e exclusión: bono emprego con apoio  | 1 ano           | 18.978,83 €              |
| <b>Entidade Pública Provincial ou Local</b> | <b>Obxecto</b>   | <b>Duración</b> | <b>Importe concedido</b> |
| <b>Deputación de A Coruña</b>               | Proxecto de inserción laboral para PEM   | 1 ano           | 24.800,00 €              |
| <b>Deputación de Pontevedra</b>             | PRACTICUM -Prácticas non laborais  | 1 ano           | 20.000,00€               |
| <b>Deputación de Ourense</b>                | Proxecto de inserción laboral para PEM   | 1 ano           | 3.150,00 €               |
| <b>Concello de Vigo</b>                     | Actividades PEM  | 1 ano           | 1.621,48 €               |
| <b>Concello de Ourense</b>                  | Prospección e inserción laboral  | 1 ano           | 9.034,00€                |
|   |  |                 | <b>1.013.852,80 €</b>    |

### 2.3. Contas anuais e informe de auditoría:

#### ORZAMENTO 2022 E INFORME DE LIQUIDACIÓN:

| EXERCICIO 2020   | Liquidación           | Orzamento            | Desviación           |
|------------------|-----------------------|----------------------|----------------------|
| <b>INGRESOS</b>  | 2.571.479,43€         | 2.513.213,00 €       | <b>+58.266,40 €</b>  |
| <b>GASTOS</b>    | 2.435.478,08 €        | 2.297.810,00 €       | <b>+137.668,00 €</b> |
| <b>BENEFICIO</b> | <b>+ 136.001,36 €</b> | <b>+215.403,00 €</b> | <b>-79.401,64 €</b>  |

### 2.4.- Retribucións e rangos salariais

#### XUNTA DIRECTIVA:

Os membros da Xunta Directiva de Saúde Mental FEAFES Galicia non reciben retribucións salariais nin compensacións económicas polo desempeño dos seus cargos.

- **Dietas percibidas polos membros da Xunta Directiva / movemento asociativo no 2021:** 0,00 €.
- **Seguro de responsabilidade civil para administradores e directivos no 2021:** Póliza de Seguro asinada coa aseguradora AIG cunha cobertura de ata 600.000€. Coste anual da póliza: 588,33€

#### REMUNERACIÓN PROFESIONAIS<sup>2</sup> E EQUIPO TÉCNICO:

- **Convenio Colectivo de Referencia:** última versión e actualización do Convenio Colectivo de Oficinas e Despachos de A Coruña.
- **Rango salarial para postos de dirección e coordinación.** De 34.855,56 €/ano brutos (Dirección, descontando a antigüidade) a 28.420,32 €/ano brutos (Coordinación, descontando a antigüidade) a xornada completa.
- **Rango salarial para postos de atención directa e outros.** De 25.023,36 €/ano brutos (descontando a antigüidade, con responsabilidades de coordinación) a 22.200,00 €/ano brutos (descontando a antigüidade) para postos de atención directa a xornada completa, e 18.563,52 €/ano brutos para o persoal de apoio administrativo a xornada completa.



**Antonio Hernández Fernández**  
**Director Saúde Mental FEAFES-Galicia**